



**Fundación
Iberdrola España
Memoria de actividades 2022**



Fundación Iberdrola España

Memoria de actividades

2022

Índice

1. Presentación	2
2. Órganos de Gobierno	4
2.1. Patronato de la Fundación	5
3. Actividades Realizadas	6
3.1. Área de Formación e Investigación	7
3.2. Área de Biodiversidad y Sostenibilidad	11
3.3. Área de Arte y Cultura	12
3.4. Área de Acción Social y Cooperación	18
3.5. Otras Colaboraciones Institucionales Destacadas	23
4. Análisis de Resultados	24

1. Presentación

Carta del presidente

En esta Memoria de Actividades, se presentan las iniciativas más relevantes realizadas desde la Fundación Iberdrola España durante el año 2022. Nuestro compromiso para mejorar la calidad de vida de las personas más vulnerables y apostar por el desarrollo sostenible, se lleva a cabo mediante nuestros programas y actividades.

Somos conscientes de que no podemos parar en nuestra actividad de contribuir al bienestar de la sociedad y siempre enfocándonos en los Objetivos de Desarrollo Sostenible, para ello, tenemos un nuevo Plan Director 2022-2025 donde englobamos nuestras áreas de actuación en formación e investigación, biodiversidad y cambio climático, arte y cultura, acción social y colaboraciones institucionales.

Una de las áreas más relevantes de la fundación es la de Formación e Investigación, que tiene entre sus objetivos formar una nueva generación de profesionales capaz de impulsar la transformación hacia un modelo energético sostenible. En 2022 se han concedido más de 50 becas y se ha colaborado con más de 30 universidades y centros de investigación de prestigio además de poner en marcha diferentes programas de formación, entre los que destacan los programas INSPIRA II y REACTIVA, iniciativas en colaboración con la Junta de Castilla – La Mancha, Save the Children y Ayuda en Acción que buscan contribuir a la incorporación de los jóvenes al mercado laboral, reforzando su formación inicial académica y motivándoles a redirigirse hacia una formación teórico-práctica en el sector de la energía.

Nuestra área de Biodiversidad y Cambio Climático, donde apoyamos la protección del medio ambiente y la mejora de la biodiversidad, contribuyendo activamente en la lucha contra el cambio climático en línea con la estrategia y de la reducción de emisiones de Iberdrola. Además de los programas de protección avifauna, destacamos el plan Bosque Defensa Iberdrola un programa para la reforestación de los campos de maniobras militares cuyo objetivo es, no sólo fomentar la conservación del entorno natural, sino también contribuir a la reducción de emisiones de CO2.

El uso de la tecnología LED caracteriza el programa de iluminaciones, siendo una ventaja para mejorar la conservación y el aumento de la eficiencia energética. En esta memoria se muestran las iluminaciones que realiza la fundación por toda España, con el objetivo de mejorar la iluminación interior/ exterior contribuyendo a la puesta en valor del patrimonio histórico-artístico. En el programa de restauraciones, cabe destacar la excelente relación con museos de referencia y prestigio donde apoyamos los trabajos en los talleres de restauración del Museo del Prado y Bellas Artes de Bilbao. En 2022, la exposición “El Prado en las Calles” se repite por cuarto año consecutivo y nace la segunda edición de la exposición itinerante “Un patrimonio de todos” por Castilla – La Mancha, donde se muestran los lugares singulares más destacados del patrimonio de la región.

“ No podemos parar en nuestra actividad de contribuir al bienestar de la sociedad y siempre enfocándonos en los Objetivos de Desarrollo Sostenible “

Contribuir activamente a la mejora de la calidad de vida de las personas más vulnerables, es el objetivo del Programa Social de la Fundación, desde el que impulsamos alianzas con entidades donde nos centramos en cuatro líneas fundamentales: Apoyo a las mujeres, inclusión social para personas con discapacidad, salud y bienestar y pobreza infantil. En 2022, apoyamos más de treinta y cinco proyectos sociales que generaron un impacto social positivo beneficiando a 40.000 personas y generando más de 200 puestos de trabajo.

Finalmente, me gustaría agradecer la labor del Patronato y de todas las organizaciones e instituciones con las que colaboramos. En este año tan importante en el que, tras haber salido de una pandemia mundial, han seguido demostrado su compromiso y esfuerzo en la tarea conjunta de impulsar pequeñas pero valiosas transformaciones sociales. En este año tan difícil han seguido demostrado su compromiso y esfuerzo en la tarea conjunta de impulsar pequeñas pero valiosas transformaciones sociales.



Fernando García Sánchez
Presidente FUNDACIÓN IBERDROLA ESPAÑA

2. Órganos de Gobierno

2.1. Patronato de la Fundación

2.1. Patronato de la Fundación

Composición

A fecha de diciembre de 2018, el Patronato de la Fundación Iberdrola España estaba compuesto por:

Presidente	D. Fernando García Sánchez
Patronos	D. Adolfo Arejita Onarte-Etxebarria D. Jesús Medina Ocaña D. Germán Delibes de Castro D. Julio de Miguel Aynat
Secretario	Dña. Irene Agúndez Lería
Director	D. Ramón Castresana

3. Actividades Realizadas

3.1. Área de Formación e Investigación

3.2. Área de Biodiversidad y Sostenibilidad

3.3. Área de Arte y Cultura

3.4. Área de Acción Social y Cooperación

3.5. Programa Social 2022

3.6. Otras Colaboraciones Institucionales Destacadas

3.1. Área de Formación e Investigación

La Fundación Iberdrola España apuesta por la **formación y la investigación** como herramientas capaces de generar conocimiento e innovación.

Nuestro Programa de Becas e Investigación tiene como objetivo principal formar una nueva generación de profesionales capaz de impulsar la transformación hacia un modelo energético sostenible.

Se han concedido un total de 59 becas para la formación y la investigación:

- Energy for Future:** Proyecto de 5 años de duración que nace en colaboración con la Research Executive Agency (REA) de la Comisión Europea y una financiación conjunta de 4 millones de euros que impulsa proyectos de investigación centrados en las principales tecnologías asociadas a la transición energética y la transformación verde de la economía: energía fotovoltaica y eólica, evolución del vehículo eléctrico, soluciones de almacenamiento de energía y consolidación de redes inteligentes.
 

Encuentro anual investigadores de Energy for Future.
- Becas Restauración del Museo Nacional del Prado:** 4 becas cursadas en los talleres de restauración y conservación, 3 a nivel nacional y 1 internacional.
 

Beneficiarias de la beca de restauración del Museo del Prado.
- Becas Restauración del Museo de Bellas Artes de Bilbao:** 2 becas cursadas en los talleres de restauración y conservación.
- Becas de la Fundación Carolina:** 8 becas de postgrado dirigidas a licenciados de la Comunidad Iberoamericana para estudios relacionados en la energía en universidades españolas.
- Becas Fulbright Iberdrola:** 1 beca de excelencia que promueve la formación de estudiantes españoles en programas de máster o doctorado de universidades estadounidenses.
- Becas de la Universidad Pontificia de Comillas. Programa ICAI:** 10 becas de apoyo a jóvenes que no cuentan con recursos suficientes para costear sus estudios universitarios de ingeniería.

- **Becas STEM – Empieza por educar:** El programa STEM mujeres busca desarrollar a jóvenes graduados o profesionales para que éstos puedan tener un impacto positivo en el sistema educativo. El objetivo, crear un sistema más equitativo para todos los niños y niñas del país. Las becadas enseñarán en un centro educativo a estudiantes provenientes de entornos socioeconómicamente vulnerables.
- **Becas paralímpicos:** 14 becas a deportistas paralímpicos para que puedan continuar sus estudios universitarios.



Entrega de diplomas becas paralímpicos 2022.

Entrega de diplomas curso de inmersión lingüística en Villarino



Entrega de diplomas.

Entrega en la localidad salmantina de Villarino de los Aires los diplomas a los 21 primeros alumnos participantes en un curso de inmersión en lengua inglesa organizado por la Fundación Iberdrola España.

El objetivo de este programa es ofrecer esta modalidad educativa a los estudiantes de Educación Secundaria Obligatoria de los centros sostenidos con fondos públicos en la comunidad autónoma.

Esta iniciativa, acoge todos los años a 40 alumnos divididos en dos turnos (julio y agosto), en la residencia de Iberdrola junto a la central hidroeléctrica de Villarino de los Aires en Salamanca. La fundación también realiza otros dos cursos de inmersión lingüística en Cádiz y Extremadura.

Cátedra STEM

Segunda edición de la Cátedra de la Fundación Iberdrola España con la colaboración de la Empresa Municipal de Transportes (EMT) y la Universidad Pontificia de Comillas para poner de manifiesto la escasa participación actual de las mujeres en formación profesional de materias STEM, así como sensibilizar a la comunidad educativa y a las empresas del potencial de la mujer en estos perfiles profesionales.

- La **Cátedra STEM** ha programado para el curso académico 2022 numerosas actividades e iniciativas dirigidas a estudiantes, familias y orientadores, tales como charlas, congresos y talleres de carácter presencial y también online.
- En noviembre de 2022, cuando la **Cátedra STEM** cumplió dos años de actividad, se renovó el convenio con la Empresa Municipal de Transportes (EMT) y la Universidad Pontificia de Comillas para continuar con el objetivo de aumentar el número de mujeres en disciplinas STEM.



Firma convenio Cátedra Mujer- STEM.

Creación del Proyecto Inspira en Illescas

Una iniciativa creada en colaboración entre Fundación Iberdrola España y Save the Children, que busca contribuir a la incorporación de los jóvenes al mercado laboral, reforzando su formación inicial académica y motivando tanto a jóvenes como a sus familias a redirigirse hacia una formación teórico-práctica en el sector de la energía, un sector que actualmente está en continuo crecimiento y tiene mucha demanda de trabajo.

Desde mayo hasta diciembre de 2022 se han llevado a cabo 6 grupos de **INSPIRA II** en los municipios de Illescas, Seseña y Ugena.

El proyecto ha tenido una duración de 11 semanas en las que se han impartido varios módulos relacionados con la Economía verde, como la Eficiencia Energética, la Domótica, el Vehículo Eléctrico, el Montaje y mantenimiento de instalaciones fotovoltaicas y Técnicas de Reforestación, entre otras enseñanzas.

Resultados Proyecto Inspira

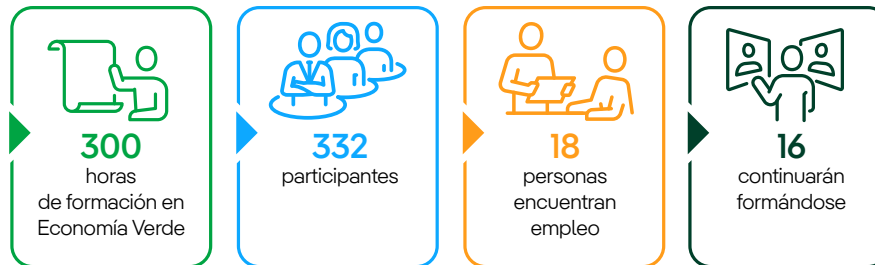

Visita al Campus de San Agustín de Guadalix.



Entrega diplomas INSPIRA II.

Proyecto REACTIVA en Puertollano

Una iniciativa creada en colaboración entre Fundación Iberdrola España y Ayuda en Acción, que busca contribuir a la incorporación de los jóvenes al mercado laboral, reforzando su formación inicial académica y motivando tanto a jóvenes como a sus familias a redirigirse hacia una formación teórico-práctica en el sector de la energía, un sector que actualmente está en continuo crecimiento y tiene mucha demanda de trabajo.

Desde mayo hasta diciembre de 2022 se han llevado a cabo 3 grupos de **REACTIVA** en Puertollano.

El proyecto ha tenido una duración de 11 semanas en las que se impartirán varios módulos relacionados con la Economía verde, como la Eficiencia Energética, la Domótica, el Vehículo Eléctrico, el Montaje y mantenimiento de instalaciones fotovoltaicas y Técnicas de Reforestación, entre otras enseñanzas.

Resultados Proyecto Reactiva

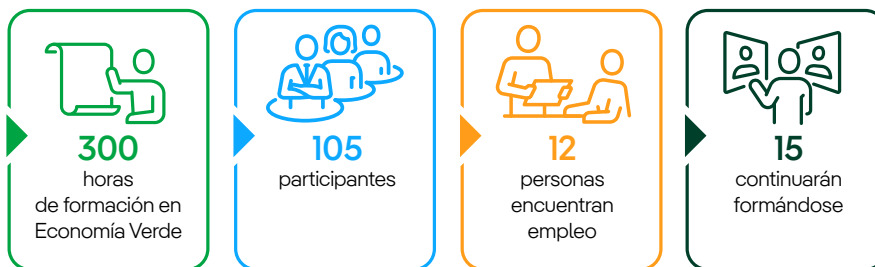

Visita al Campus de San Agustín de Guadalix.



Jornada práctica en el módulo de reforestación.

“Estas acciones formativas se encuentran cofinanciadas por el Fondo Social Europeo, la Iniciativa de Empleo Juvenil y la Junta de Comunidades de Castilla-La Mancha a través del Programa Operativo de Empleo Juvenil 2014-2020.”

3.2. Área de Biodiversidad y Sostenibilidad

La Fundación Iberdrola España apoya la protección del medio ambiente y la mejora de la diversidad para contribuir **activamente** en la lucha contra el cambio climático.



Este año 2022, el programa MIGRA que desarrolla SEO/BirdLife junto con la Fundación Iberdrola España marcará tres especies objetivos: La ganga ortega, el milano negro y el alcotán europeo.

Desde hace más de diez años, SEO/BirdLife y la Fundación Iberdrola España colaboran en el Programa Migra para estudiar la migración y la ecología espacial de las aves a través del marcaje con dispositivos de seguimiento remoto. En total 1.266 aves marcadas de 35 especies distintas, con una base de datos de millones de localizaciones, gracias a cientos de colaboradores y entidades colaboradoras españolas y extranjeras.

Conservación de hábitats. Contribuyendo a la protección y conservación de espacios naturales de interés biológico desde la perspectiva de la lucha contra el cambio climático.

Bosque Defensa Iberdrola

Inauguración de la **reforestación de la Base Coronel Sánchez Bilbao en Almagro, Ciudad Real**. Esta reforestación, la cuarta que acomete la fundación dentro del plan Bosque Defensa-Iberdrola, ha supuesto la plantación a lo largo de una superficie cercana a 47 hectáreas de 40.000 árboles autóctonos, de los que un son 70% pinos, 15% acebuches y el 15% restante encinas –Estos árboles absorberán más de **3.326 toneladas** de CO₂ a lo largo de su vida.



Inauguración reforestación del Escuadrón de Vigilancia de Aérea de Villatobas.

Inauguración de la **reforestación del Escuadrón de Vigilancia de Aérea de Villatobas**. Esta reforestación, la quinta que acomete la fundación dentro del plan Bosque Defensa-Iberdrola, ha supuesto la plantación a lo largo de una superficie cercana a 10 hectáreas de 17.000 árboles autóctonos, de los que un son 70% pinos y el 30% restante encinas que, en su conjunto, evitarán a lo largo de su vida la emisión a la atmósfera de **2.516 toneladas** de CO₂.



Inauguración reforestación de la Base Coronel Sánchez Bilbao - Almagro.

La Fundación Iberdrola España desarrolla esta iniciativa con varios proyectos de reforestación en campos de maniobras y tiro del ejército. Desde la firma del acuerdo con el Ministerio de Defensa, hasta ahora se han inaugurado 5 campos de reforestación, con un total de 150 hectáreas reforestadas, **12.000 toneladas menos de CO₂** y **más de 130.000 árboles plantados**.

Además, ha liderado la reforestación de la especie Abies Pinsapo en la **Reserva de la Biosfera y Parque Natural de Grazalema**.

Premios Rey Jaime I 2021

Los **Premios Rey Jaime I** se conceden a personas que destaquen en su campo de trabajo y que hayan desarrollado la mayor parte de su actividad profesional en España. La Fundación Iberdrola España colabora desde hace años con esta institución, siendo miembro del Jurado **e impulsora del premio a la Protección del Medioambiente, una de las seis categorías premiadas.**

Emilio Chuvieco Salinero ha sido el premiado este año en la categoría **“Protección al Medio Ambiente 2022”**. El objetivo de su proyecto es mejorar la consistencia de datos sobre áreas quemadas utilizando mejores algoritmos, tanto para el preprocesamiento como para la detección de áreas quemadas a partir de datos satelitales globales que sean consistentes, estables y estén caracterizados por errores. Incorpora observaciones de incendios activos como una variable complementaria para mejorar la detección del área quemada en diferentes biomas.



Premio Protección al Medio Ambiente 2022 a Emilio Chuvieco.

Renovación del convenio para el proyecto de reintroducción del águila pescadora



La Fundación Iberdrola España ha renovado en València el convenio con la Fundación Migres para el proyecto de reintroducción del águila pescadora en la Comunidad Valenciana, que analizará y valorará actuaciones para la reintroducción y recuperación de esta ave rapaz en riesgo de extinción en la Península Ibérica.

El objeto de esta colaboración es la obtención de águilas jóvenes pescadoras de diferentes países donantes para su traslado a la Comunidad Valenciana, para su liberación mediante las técnicas de hacking, habituales en este tipo de proyectos de reintroducción. El objetivo final es la recuperación de una población reproductora autosuficiente en la Comunidad Valenciana tras más de 50 años de su desaparición.

3.3. Área de Arte y Cultura

Desde esta área, la fundación colabora con entidades culturales, museos de prestigio, instituciones públicas y entidades religiosas con el objetivo de promover la cultura. Así como restaurar y conservar el patrimonio artístico favoreciendo el desarrollo local.

Plan Románico Atlántico

La Fundación Iberdrola España, el Ministerio de Cultura de Portugal y la Junta de Castilla y León dan continuidad al Plan Románico Atlántico, para conservar, restaurar y poner en valor el patrimonio cultural de las provincias de Zamora y Salamanca y las regiones fronterizas de Porto, Vila Real y Braganza

Plan Románico Atlántico en España. Actuaciones 2022

• Intervenciones terminadas en 2022:

Restauración de la torre de la iglesia de San Vicente (Zamora).

Restauración del paramento sur de la iglesia de San Juan de Puerta Nueva (Zamora).

• Trabajos en curso:

Entorno de la iglesia de Santo Tomás Canturiense en Forfoleda (Salamanca).

Restauración interior e iluminación de la iglesia de San Martín de Tours en Salamanca.

Restauración de la torre de la iglesia de Santa María del Río en Castroverde de Campos (Zamora).



El presidente de la Fundación Iberdrola España visitando los templos zamoranos

Programa Restauración

Restauración Sepulcro de los Boil en la antigua Capitanía General de Valencia

En 2022 se ha concluido los trabajos de restauración del doble Sepulcro de piedra de la Sala Capitular del Convento de Santo Domingo, actualmente sede del Cuartel General Terrestre de Alta Disponibilidad (CGTAD), conocido como el Sepulcro de los Boil.

El proyecto, se enmarca en uno de los principales ejes de actividad de la Fundación Iberdrola España: el desarrollo cultural y la conservación del patrimonio histórico – artístico.



Restauración del retablo de la Catedral de Cuenca

La Escuela Superior de Conservación y Restauración de Bienes Culturales de Madrid ha culminado la restauración del retablo de San Fabián y San Sebastián de la Catedral de Cuenca.

Entre otras actuaciones, se ha procedido a la limpieza en seco con brochas de pelo fino y con aire a presión para eliminar los cúmulos de suciedad. Asimismo, se ha realizado la reposición de elementos perdidos mediante pantógrafo, la limpieza de policromías por medio de procedimientos mecánicos y químicos, y el barnizado de estas para garantizar su protección.

Nueva vitrina para proteger la indumentaria del Rey Boabdil en el Museo del Ejército de Toledo

La Fundación Iberdrola España ha renovado la vitrina expositiva que contiene la indumentaria del Rey Boabdil, perteneciente a la colección permanente del Museo del Ejército para contribuir a la puesta en valor de dicha colección en Castilla – La Mancha.



El proyecto ha contado, entre otras actuaciones, con la retirada de la vitrina actual, el suministro de la nueva vitrina de medidas aproximadas 200x125x300 cm. de altura. Además de una iluminación en la parte superior de la misma mediante 40 led regulables con apertura lateral. Esta vitrina reúne los más altos estándares de seguridad y estanqueidad que permite, por fin, la contemplación del conjunto reunido.

Restauración de la obra “Hipómenes y Atalanta” de Guido Reni en el Museo del Prado

Hipómenes y Atalanta, una de las obras más icónicas de la colección del Museo Nacional del Prado, y de las más célebres de Guido Reni, se vuelve a exhibir una vez restaurada gracias al mecenazgo de la Fundación Iberdrola España.

Los trabajos de restauración, que se desarrollan al amparo del apoyo que ofrece cada año la Fundación Iberdrola España, Protector del Programa de Restauración del Museo Nacional del Prado, han puesto de manifiesto que verdaderamente se trata de una obra dotada de una gran luminosidad y fuerza expresiva, lejos de la apariencia «caravaggiesca» que había adquirido con el envejecimiento de los materiales al pasar los años. Durante esta intervención, que ha durado nueve meses, se ha advertido la existencia de dos bandas añadidas en las zonas izquierda e inferior que no eran originales del maestro, restituyendo igualmente su visión original.



Restauración de seis códices de los siglos XV, XVI, XVII de San Millán de la Cogolla



La Fundación Iberdrola España y la Fundación San Millán de la Cogolla, han renovado en 2022 su convenio de colaboración que permitirá continuar con la recuperación de parte de los fondos de la Biblioteca del Monasterio de Yuso.

La Fundación San Millán de la Cogolla comenzó en 2003 la ingente tarea de recuperación de la Biblioteca. En concreto, la Fundación Iberdrola España ha colaborado en los últimos diez años en la restauración de un total de 46 códices de gran valor.

Restauración del Retablo de la Virgen del Rosario de la Iglesia de Santa María del Olmo en Ceclavín

La Fundación Iberdrola España ha culminado en 2022 la restauración del retablo de la Virgen del Rosario (Sagrados Corazones) perteneciente a la Iglesia de Santa María del Olmo.



La Fundación Iberdrola España firmó el convenio con la Diócesis Coria – Cáceres en noviembre de 2021 con el objetivo de recuperar el patrimonio cultural mueble de valor histórico y artístico de la Iglesia de Santa María del Olmo. En concreto, el Retablo de la Virgen del Rosario (Sagrados Corazones) que incluye la recuperación de la escultura de la Inmaculada Concepción.

Restauración de los armarios relicarios de los “Santos Nueve Obispos” de la Iglesia de Santo Estevo

La Fundación Iberdrola España ha suscrito un acuerdo para desarrollar un proyecto de mecanización de apertura de los armarios relicarios de los “Santos Nueve Obispos” de la iglesia de Santo Estevo, Orense.

El proyecto constará, entre otras acciones, de la instalación de un sistema de ejes articulados con una estructura metálica sobre la que se colocarán los relicarios y la realización de planos 3D y diseños cinemáticos para una solución técnica óptima.



Programa de Exposiciones

“El Prado en las Calles”:

Esta exposición tiene como objetivo impulsar el conocimiento, difusión y comunicación de las colecciones y de la identidad cultural del patrimonio histórico adscrito al Museo, favoreciendo el desarrollo de programas de educación y actividades de divulgación cultural.

Tras el éxito de la exposición en Castilla – La Mancha y Castilla y León, **en 2022 se trasladó la exposición a seis municipios de la región de Extremadura** (Badajoz, Zafra, Don Benito, Plasencia, Trujillo y Cáceres) y a la región de Andalucía, en Úbeda se inauguró en 2022 y Fuengirola, Arcos de la Frontera, Carmona y Lepe en 2023.



El Prado en las Calles en Trujillo.



El Prado en las Calles en Fuengirola.

“Un Patrimonio de todos”

Esta exposición itinerante creada en colaboración con la Junta de Castilla-La Mancha está conformada por 40 imágenes de algunos de los lugares singulares más destacados del patrimonio de la región de Castilla-La Mancha. Entre otros, se muestran plazas, ayuntamientos y puentes de cada provincia.

Durante 2022 se ha llevado a cabo la **segunda edición de la exposición** en los Campus Universitarios de Ciudad Real y Toledo, Puertollano (Ciudad Real), Almadén (Ciudad Real), Quintanar de la Orden (Toledo), Tarancón (Cuenca), Alcaraz (Albacete), Campo de Criptana (Ciudad Real), Molina de Aragón (Guadalajara), Minglanilla (Cuenca), Tarazona de la Mancha (Albacete), Torija (Guadalajara), Puebla de Montalbán (Toledo).



Patrimonio de Todos en Alcaraz.



Patrimonio de Todos en Minglanilla.

“Ficción Sonora” Proyecto en colaboración con el Museo Thyssen – Bornemisza

El Museo Nacional Thyssen-Bornemisza, en colaboración con la Fundación Iberdrola España, lanza Ficción Sonora una nueva entrega del proyecto educativo Museo Fácil. Se trata de un total de nueve podcasts y textos de lectura fácil con relatos y audio-descripciones sobre los cuadros del museo que buscan ofrecer una nueva perspectiva por la que acceder al arte.

El objetivo del proyecto es crear un recurso útil para personas con limitaciones visuales o problemas de comprensión lectora, pero puede ser disfrutado por cualquiera que lo desee. El proyecto de ‘Educathyssen’ cuenta con la participación de personas expertas en accesibilidad y de entidades que apoyan a comunidades que se han visto apartadas a la hora de poder disfrutar de la cultura.



Exposición “Entre lo visible y lo invisible” Museo Bellas Artes de Bilbao

El Museo de Bellas Artes de Bilbao y Fundación Iberdrola estrenan exposición que reúne las obras que han sido restauradas en el taller de restauración del museo a lo largo de una colaboración que alcanza más de una década.

La exposición ‘Entre lo visible y lo invisible’, pone de manifiesto el éxito de esta colaboración al reunir un amplio conjunto de piezas que han sido objeto de las restauraciones más señaladas en todos estos años, incidiendo de manera especial en las tratadas en el programa 2021.

Exposición en el Museo Sorolla: Sorolla en negro

Gracias al convenio de colaboración entre la Fundación Iberdrola España y el Museo Sorolla, en 2022 se inauguró la exposición Sorolla en negro, que pone de manifiesto que el color negro, estuvo presente de forma notoria en la paleta de Sorolla durante toda su carrera. El uso del negro en su obra arranca de la tradición pictórica española para convertirse en un elemento de expresividad que reinterpreta como un color que traduce la modernidad de su tiempo y su sobria elegancia.

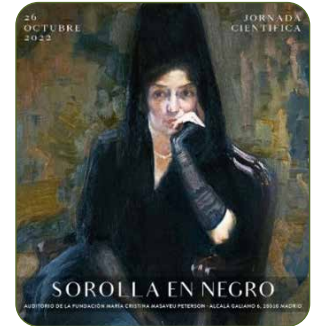

Programa de Iluminaciones

Iluminación Puente Viejo de Talavera de la Reina

En 2022 se inauguró la iluminación del Puente Viejo de Talavera de la Reina.

La iniciativa dota el puente de una nueva iluminación que aplicará tecnología LED. Se ha realizado una instalación muy cuidada, atendiendo a criterios de reversibilidad, con la colocación de 25 luminarias y con una potencia total de 3 KW.

Esta nueva iluminación que utiliza la última tecnología LED, mejora la reproducción cromática, unifica los colores, reduce al mínimo la contaminación lumínica y mejora su mantenimiento. Además, se han instalado un total de cuatro regletas en el intradós de los arcos del Puente.



Iluminación exterior Catedral de Sigüenza

La Fundación Iberdrola España ha inaugurado en 2022 la iluminación ornamental exterior de la Catedral de Sigüenza.

La potencia total instalada es de 6.346 W. Esta potencia se corresponde con la iluminación completa, mientras que, de diario, sólo serán necesarios 49 luminarias con una potencia de, tan solo, 1,1 KW. La eficiencia energética y ahorro del proyecto ha mejorado en un 72% y evitará la emisión de 3,2 toneladas de CO2 al año.



Iglesia San Hipólito el Real en Tamara de Campos

La Diputación de Palencia, el Ayuntamiento de Támara de Campos y la Fundación Iberdrola España se han unido para llevar a cabo este proyecto de iluminación que contribuirá además a la sostenibilidad y evitará las emisiones de CO₂ a la atmósfera.

Ha llevado a cabo una iluminación uniforme, de tipo medio, para evitar el exceso, respetando el entorno ambiental y reduciendo la contaminación lumínica.



Restos arqueológicos de los Molinos históricos del Catastro del Marqués de Ensenada

La Fundación Iberdrola España ha realzado y puesto en valor los restos arqueológicos con este proyecto, llevando a cabo una iluminación uniforme, de tipo medio, respetando el entorno ambiental y reduciendo la contaminación lumínica.



El proyecto, ha buscado obtener un efecto de “iluminación natural”, potenciando los volúmenes del conjunto arquitectónico. Para ello se ha utilizado la tecnología LED más avanzada. En concreto, se han instalado 12 proyectores con una combinación de temperatura de color cálida.

Actualmente también hay otros proyectos de iluminación en curso:

- Iluminación Capitanía General de Sevilla
- Iluminación ornamental de la iglesia del Colegio de Nuestra Señora de la Antigua de Monforte de Lemos
- Iluminación Puente de Guadalajara
- Iluminación Esclusas del Canal de Castilla pasando por Fromista
- Iluminación de la Basílica de San Juan de Baños

3.4. Área de Acción Social y Cooperación

Encuentro con entidades sociales

Mediante la programación de dos mesas redondas, protagonizadas por diferentes organismos como la Fundación Balia por la infancia, Asociación AMICOS, Save The Children, Fundación Integra o Empieza por Educar, se trataron temas de vital importancia para crear una sociedad de futuro. Las dos mesas fueron presididas por Ramón Castresana, director de la Fundación Iberdrola España y Teresa Rodríguez de Tembleque, responsable del área de Acción Social de la misma.

La primera mesa abría el acto con ‘**La vulnerabilidad del siglo XXI: nuevos problemas o más de lo mismo**’. Los participantes de esta mesa coinciden en que las circunstancias del presente han agravado los problemas de los colectivos más vulnerables, apareciendo incluso nuevos obstáculos como las adicciones a nuevas tecnologías.

En la segunda y última, '**Una mirada femenina: ¿Qué las hace diferentes**', se trató el tema del apoyo al colectivo de la mujer. Las entidades participativas concluyeron que es necesario aplicar un enfoque de género en las intervenciones que se realicen.

Otras colaboraciones:

20 colaboraciones o donaciones entre las que destacan:

- **Proyecto Ruth - Parroquia San Juan de Dios:** Mujeres en situación de vulnerabilidad social que además están sufriendo los efectos de la pandemia. Se presta especial atención en aquellas mujeres que se han visto aún más afectadas enfrentándose a mayores dificultades como la conciliación y la vulnerabilidad residencial asociada a falta de empleo
- **Fundación Integra:** Colaboración para poner en marcha 'Iluminando el empleo', una iniciativa que busca favorecer el desarrollo de habilidades para el empleo y el acceso a oportunidades laborales para mujeres víctimas de violencia de género. El objetivo de este proyecto es devolver la confianza y la autoestima a estas mujeres y mejorar su empleabilidad.



Donación de 1 millón de euros para las víctimas de la guerra de Ucrania

Apoyo a las víctimas de la guerra en Ucrania con la firma de dos convenios con la Cruz Roja y con el Comité español de ACNUR para hacerles entrega de 500.000 euros a cada uno de estos organismos que trabajan en diferentes programas de ayuda humanitaria.

- **Asociación España con ACNUR:** Donación de 28.699€ para recursos varios.
- **Congregación Santo Domingo de Granada:** Donación de 20.000€ para recursos varios.
- **Amara S.A.U.:** Donación de 64.175,88€ para equipos electrónicos. Compañía con una gran experiencia integral en **energía sostenible** fuertemente comprometida con la **Transición Energética**.



Programa Social 2022

El Programa Social de la Fundación ha generado alianzas con organizaciones sin ánimo de lucro con un presupuesto de 1,2 millones de euros que se reorienta a través de cuatro ejes de acción en el contexto del impacto negativo social consecuencia del COVID 19. La Acción Social de la Fundación prioriza su actuación en materia de educación inclusiva, inclusión social de personas con discapacidad, salud y bienestar y apoyo a las mujeres siguiendo las líneas de la Agenda 2030 y los Objetivos de Desarrollo Sostenible.

El Programa Social de este año prioriza **cuatro líneas de trabajo** específicas para esta convocatoria.

1. La primera se centra en proyectos vinculados con la **pobreza infantil y la exclusión social**, que apoyan a hogares con bajos ingresos a cubrir aspectos básicos de la vida cotidiana. Así como aquellos que desarrollan iniciativas para fomentar la educación y reducir el impacto de la pobreza heredada en la población más joven. Algunos proyectos financiados en esta línea son:

Fundación Save the Children: Lucha contra la pobreza infantil e inserción socio laboral dirigido a niños, adolescentes y familias en riesgo de exclusión social.

Fundación UPACESUR: Asistencia presencial, domiciliaria y telemática de niños, niñas y jóvenes con pluridiscapacidad en rehabilitación.

Asociación Ciudad Joven: Educación integral para la inclusión social de niños, niñas y adolescentes.

2. La segunda línea de trabajo se centra en proyectos de inclusión social para personas con discapacidad, apoyando a estos niños, niñas y jóvenes, y a los centros ocupacionales a los que acuden ofreciéndoles un espacio de desarrollo de habilidades que les permita integrarse en la sociedad y optar al mercado laboral. Algunos proyectos financiados en esta línea:

Asociación Navarra en favor de las Personas con discapacidad intelectual o del desarrollo (ANFAS): Innovación tecnológica y herramientas para el desarrollo de la comunicación a través del paradigma del lenguaje natural asistido en el servicio de atención temprana.

Federación de deportes para personas con discapacidad intelectual de Castilla-La Mancha (FECAM): Escuelas para una normalización social a través del deporte.

Asociación Promotora de Personas con Discapacidad Intelectual y del Desarrollo Adultas (ASPRODEMA): Centro de recursos de apoyo para la promoción de las personas con discapacidad intelectual o del desarrollo.

3. La tercera línea aborda proyectos de salud y bienestar, que acompañan a niños, niñas y jóvenes vulnerables con enfermedades graves y a sus familias, así como iniciativas orientadas a la prevención y/o tratamiento de personas afectadas por diversas adicciones. Algunos proyectos financiados en esta línea:

Fundación Noray – PH Alicante: Abordaje dual en el tratamiento de las personas afectadas por las adicciones.

Fundación Centro Español de Solidaridad Jerez – PH Cádiz: Programa para educar en un uso responsable de las tecnologías.

Fundación Alcándara-Proyecto Hombre Salamanca: Intervención terapéutica en comorbilidad de adicciones y trastornos psiquiátricos.

4. La cuarta y última línea de trabajo se focaliza en el apoyo a las mujeres, que sufren o han sido víctimas de acoso y violencia de género, buscando fomentar su autoestima y autonomía personal mediante proyectos de acompañamiento y formación pre-laboral que impulsen sus competencias para una autonomía real y que promuevan, a su vez, la igualdad de género. Algunos proyectos financiados en esta línea:

Asociación Candelita: Formación y empoderamiento en sectores masculinizados.

Fundación Gizakia: Intervención específica para la elaboración de itinerarios formativo y laborales.

Asociación Bizitegui: Pisos para mujeres sin hogar.

Datos convocatoria Programa Social



CONVENIOS PROGRAMA SOCIAL FUNDACIÓN IBERDROLA ESPAÑA

Otras colaboraciones: **20 colaboraciones o donaciones entre las que destacan:**

- **Proyecto Ruth- Parroquia San Juan de Dios:** Mujeres en situación de vulnerabilidad social que además están sufriendo los efectos de la pandemia. Se presta especial atención en aquellas mujeres que se han visto aún más afectadas enfrentándose a mayores dificultades como: conciliación, disminución de mercado de trabajo asociado a su perfil profesional habitual y vulnerabilidad residencial asociada a falta de empleo
- **Fundación Integra:** Colaboración para poner en marcha 'Iluminando el empleo', una iniciativa que busca favorecer el desarrollo de habilidades para el empleo y el acceso a oportunidades laborales para mujeres víctimas de violencia de género. El objetivo de este proyecto es devolver la confianza y la autoestima a estas mujeres y mejorar su empleabilidad.

3.5. Otras Colaboraciones Institucionales Destacadas

- Fundación Real Instituto Elcano de Estudios Internacionales y Estratégicos
- Fundación Víctimas del Terrorismo
- Fundación Ayuda contra la Drogadicción (FAD)
- Fundación Miguel Delibes
- Fundación Princesa de Asturias
- Fundación Princesa de Girona
- Instituto Cervantes
- Fundación COTEC
- Fundación Atapuerca
- Casa México
- Casa América

4. Análisis de Resultados

Análisis de resultados: adaptación de la metodología LBG, que permite conocer el resultado a través de tres tipologías: la contribución, los logros y el impacto alcanzado.

Fondos empleados en actividades por la Fundación Iberdrola España en 2022

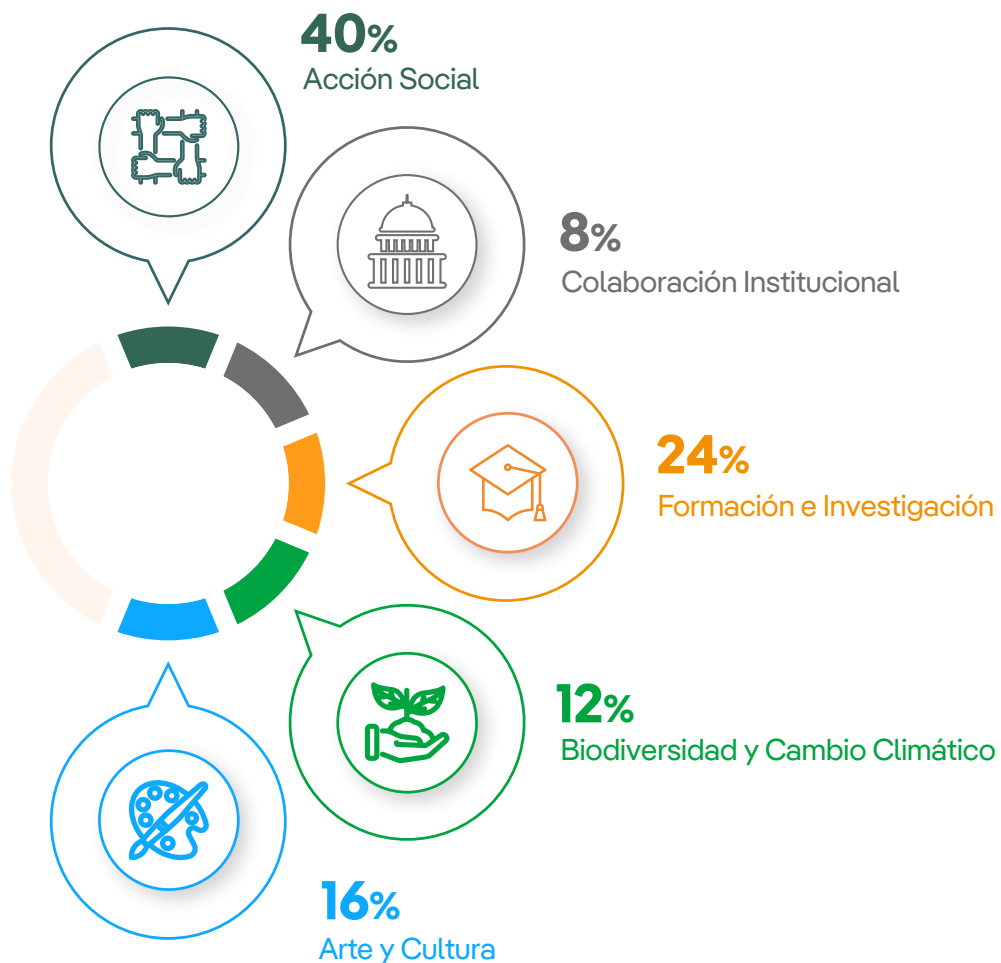

Fundación Iberdrola España

Resultados alcanzados en las áreas de actuación 2022 (€)

Formación e investigación

- 1.599.872 €
- 13 ayudas investigación (E4F)
- Más de 50 becas a estudios
- Más de 30 universidades y centros de investigación

Biodiversidad y cambio climático

- 4 proyectos de reforestación
- 7 proyectos
- 772.242 €

Acción social

- 2,6 millones €
- Más de 40 alianzas
- 230 empleos
- 40.000 beneficiarios

España Impactos sociales 2022

Arte y cultura

- 3 proyectos iluminación
- Más 20 exposiciones
- 1 millón € beneficiando a un total de 3,6 millones de personas en el 2022

Institucional

- 9 colaboraciones
- 496.250 €

